



# Lekaposten

LEKA   
- vill og vakker

Utgiver: Leka kommune

Dato: 28.05.10

Nr: 10/10



*Det våres - det grønnes, det sauvest i si...  
og både folk og fe kommer yre ut etter vintern..*

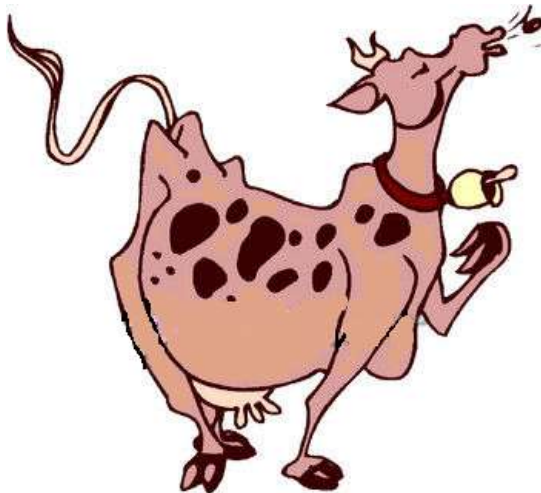

SISTE FRIST FOR INNLEVERING AV STOFF  
NESTE UTGAVE AV LEKAPOSTEN KOMMER

FREDAG 04.06.10  
FREDAG 11.06.10

Tlf. 743 87 000 e-post: [post@leka.kommune.no](mailto:post@leka.kommune.no)

Tlf. Legevakt etter kl. 15.30 - 743 99 750

Tlf. Leka sykestue - 743 87 200

Tlf NAV Leka - 747 32 510

Tlf. Likningskontoret Leka - 742 16 525

Neste utgaver 02.07 - 16.07 - 06.08 - 20.08 - 03.09 - 17.09 - 01.10 - 15.10 - 29.10 - 12.11



**Informasjon fra kommunen**  
**Leka kommune, telefon 74 38 70 00**



Kommunestyret vedtok i sak 22/10 nye satser for barnehageplass i Leka kommune. Satsene gjelder fra 01.01.10 – for mye betalt i barnehagen avregnes på neste regning.

**Satser for barnehageplass i Leka kommune 2010 blir som følger:**

Plass størrelse:	2009	2010
100 %	Kr. 2270	<b>Kr. 2330</b>
80 %	Kr. 1910	<b>Kr. 2005</b>
60 %	Kr. 1430	<b>Kr. 1501</b>
50 %	Kr. 1190	<b>Kr. 1250</b>

Kommunestyret vedtok i sak 41/10 nye satser for hjemmehjelp. Nye satser gjelder fra 1.juli 2010.

	G-verdi 1G = 72 881 pr 1/5 09	Netto skattbar inntekt etter siste avlagte ligning	Kr/time	Abonnement når behovet overstiger:	Abonnements -ordning pr mnd
1	Inntil 2G	Kr 145 762			Kr 155
2	2-3 G	Kr 145 762-218 643	Kr 100	6 timer	Kr 600
3	3-4 G	Kr 218 643-291 524	Kr 120	6 timer	Kr 720
4	4-5 G	kr 291 524-364 405	Kr 150	10 timer	Kr 1 500
5	Over 5 G	Kr 364 405-	Kr 220	10 timer	Kr 2 200
	Tjenestemottakere i gruppe 1 gis fritak mot egenbetaling ved meldt fravær på over en kalendermåned				
	Tjenestemottakere i gruppe 2,3,4 og 5 får fritak ved meldt fravær 1 uke i forveien. Og ved sykdom til hjemmehjelp.				

**VIKTIG INFORMASJON FRA LEGEKONTORET**

Kontortid mellom kl 0800 – 1530 fra mandag til torsdag. Fredag er kontoret stengt.

**Telefontid fra mandag til torsdag mellom kl 1100 – 1200.**

Fornyng av resepter, timebestilling, rekvisisjoner, kontakt med lege vedr prøvesvar etc. **MÅ** skje i telefontiden fra mandag til torsdag mellom **kl 1100 -1200.**

Kontoret er stengt i telefontiden, det er kun telefoniske henvendelser.

Alle blodprøver skal tas mellom **kl 0815 – 1030** fra **mandag til torsdag.**

I forbindelse med innføring av elektronisk frikort, er det nå legekantoret som bestiller drosje til kjørekantoret når pasienter skal til sykehus og lege. Dette må skje **senest kl 1300 siste hverdag før avreise.**

Det er derfor viktig at denne bestillingen skjer i telefontiden mellom kl 1100 – 1200 mandag til torsdag. Eks. reiser som skal skje på mandag må bestilles torsdag uken før.

Med vennlig hilsen  
Aina, Bjørg og Torill

## Informasjon fra Landbrukskontoret.

Regionalt Miljøtilskudd 2010

Vilkår og dokumentasjon som må ligge ved søknaden for å få innvilget regionalt miljøtilskudd på innmarksbeite.

### Miljøtilskudd til miljøvennlig drift av ugjødsla gammel kulturmark med varig grasdekke (til § 5)

Gjennom regionalt miljøprogram for jordbruket i Nord-Trøndelag kan det gis tilskudd til slått (kode 602) eller beiting (kode 603) av ugjødsla grasarealer som ikke fornyes ved pløying. Ved behov kan fornying eller utbedring av enga skje ved direktesåing.

Tilskuddet blir gitt til tradisjonell skjøtsel i form av beiting eller slått, og i samsvar med foretakets Miljøplan, og gjelder areal som:

- Er registrert som jordbruksareal (fulldyrka og overflatedyrka jord eller innmarksbeite) som gir rett til areal- og kulturlandskapstilskudd.
- Ikke er pløyd eller jordarbeidd på annen måte i løpet av de siste 10 år.
- Er prega av lang tids bruk til slått og/eller beite, og ha innslag av planter som er karakteristiske for gammel kulturmark.
- Er registrert og beskrevet i foretakets miljøplan. **Oppdatert Miljøplan trinn 2 med skjøtelsesplan skal vedlegges søknaden.**

#### Vilkår ved skjøtsel:

- **Beiting må starte tidlig i sesongen**, før løvetanna blomstrer, og beitetrykket må være tilstrekkelig til å hindre gjengroing og opprettholde beitemarkspreget. I søknads-skjemaet oppgis, i tillegg til arealet i antall dekar, også antall beitedyr på det aktuelle arealet på våren og forsommeren. Dersom beitebelegget er for lite, det vil si mindre enn 1 storfe per 6 dekar eller 1 småfe per 1 dekar, foretas avkorting slik at tilskuddsberettiget areal tilsvarer antall beitedyr forholdsmessig. Dyretallet som oppgis skal være høgste dyretall på beitet når grasveksten er sterkest tidlig i vekstsesongen. Når grasveksten avtar senere på sommeren kan antall dyr reduseres.
- **Ved kontroll av opplysninger som er gitt i søknad om miljøtilskudd gjennom beiting må søkeren sannsynliggjøre at beitinga faktisk har skjedd ved framlegging av noteringer som viser antall dyr og angir datoer for det tidsrom beitinga har foregått.** Skjemaet "Dyr på beite", som finnes i veiledningsheftet for Produksjonstilskudd i jordbruket, kan brukes av de som ikke allerede har et opplegg for å dokumentere beiting og beitepraksis.
- Dersom arealet skjøttes som slåtteng, skal slåtteng foretas med skjærende redskap (ikke slaghøster eller beitepusser), skal skje etter blomstring, ca. 10. juli, og avlinga skal tas hand om og fjernes fra området.
- Det må ikke anvendes kjemiske plantevernmidler, mineralgjødsel eller husdyrgjødsel på arealet.
- Ved beiting må det ikke forgå tileggsforing inne på arealet.

---

#### Har du mistet ringen din?

Det ble funnet en sølvring med blå stein utenfor Herlaughallen 17.mai.  
Ringene er levert lensmannskontoret.

---



FRANZEFOSS  
**MILJØKALK**

i samarbeid med



# KALK for landbruket

*Til alle gårdbrukere i kommunene:*  
**Nærøy, Vikna og Leka**

## Kalkingsmidler 2010:

### **Agri Grov:**

*Leka: leveres ferdig spredd fra lokalt lager  
Nærøy/Vikna: fra lager Ottersøy*

### **Agri Dol, 11,5 % Mg:**

*Kan leveres med bil fra Verdal*

**Bestill kalk i dag fra følgende kontaktpersoner/spredeentreprenører:**

Sone VI:	Kontaktpersoner:	Telefon:
Nærøy, Vikna	Felleskjøpet Rørvik v/Ove Valan	900 78 807
Leka	Ole A. Helmersen, spreder	74 39 97 05 / 917 23 690

## Frisk jord krever rett pH!

*Det kalkes generelt for lite i Norge med den følge at jorda ikke er "frisk".  
pH-verdien må være høy nok til at plantene får nyttiggjort seg maksimalt  
av gjødsel og annet som tilføres jorda.*

### **Franzefoss Miljøkalk/Felleskjøpet - veien til lavere kalkingskostnader!**

*Se baksiden av arket for detaljert og viktig informasjon om kalk.*

**[www.kalk.no](http://www.kalk.no)**

## Hvorfor må det kalkes?

Vi må kalke for å motvirke forsuring:

- Utvasking av kalsium
- Nedbryting av organisk materialer
- Bruk av fullgjødsel
- Sur nedbør

Dette vil utgjøre et kalkbehov på 40-60 kg pr. da pr. år. Behovet for kalk ser du best ved å analysere jordas pH, dvs. jordas surhet. Ideell pH er 6.0 – 6.5 på mineraljord (pH kan være noe lavere på myrjord).

## Hva oppnår vi med å kalke?

- Utnytte gjødselen bedre
- Bedre jordstruktur
- Frigjøre næringsstoffene i jorda
- Redusere enkelte ugressarter
- Stimulere mikromiljøet i jorda
- Tilføre jorda kalsium
- Unngå giftvirkning av Aluminium og Magnan
- Tilføre jorda kalsium

## Kalkkvalitet

Som ved andre produkter varierer kvaliteten mye, også når det gjelder kalk som er på markedet. I utgangspunktet er det naturlig å tro at kalkstein og f.eks. skjellsand, som begge inneholder 48-55 % kalk, skulle ha noenlunde samme virkning.

Men når kalken blir blandet i jorda, er det den syrenøytraliserende virkningen som teller mest. Dvs. hvor grovt er produktet, hvor lett oppløselig er det, hvor stort Mg-innhold har det, hva er vanninnholdet i produktet? Landbrukstilsynet kontrollerer produsentene (p.t. ikke skjell/korallsandleverandørene), tar hensyn til det forannevnte og kommer frem til kalkverdien.

## Kalkverdi

Denne viser tall for langtidsvirkning og hurtigvirkning.

Eksempel: AGRI Grov og AGRI Mel fra Verdal. CaO-ekvivalenten på begge er 55 %. Dvs. det maksimale en kan få ut av kalksteinen.

AGRI Grov kalkverdi 40/51: Etter 1 år er ca 40 av de 55 % nyttegjort. Etter 5 år ca. 51.

AGRI Mel tørr, kalkverdi 55/55: Full utnyttelse allerede etter 1 år. Like bra etter 5 år.

- Kalkverditallene brukes for å sammenligne de forskjellige kalkproduktene som tilbys på pris og mengde.
- Beregn pris pr. kalkverdi ved å ta den totale kostnaden på kalken inkl. transport og eventuelt spredning og divider på kalkverdien.

## Økonomi

Ved f.eks. en rågrasavling på 3 tonn pr. da, 4 baller à 750 kg, utgjør kostnadene ved normal vedlikeholdskalking kun ca. 4 % av totalkostnadene og ved kornproduksjon ca. 14 %.

Eksempler fra forsøk i Trøndelag viser at en pH-økning fra 5,4 til 6,0 ved overflatekalking av eng, ga en nettogevinst på kr. 80-90 pr. da pr. år når alle utgifter var fratrukket. På korn viste den tilsvarende gevinsten mellom 40 og 50 kroner.

Kalk er en helt nødvendig infrastruktur i planteproduksjonen og vil bedre økonomien.  
Kalk kan ikke erstattes av gjødsel.

[www.kalk.no](http://www.kalk.no)

## Husrom ønskes leid

PLO ønsker å leie en 2-3 roms leilighet i leie på Husby-området til bruk for ansatte i pleie og omsorg.

Kontakt Tove Kvaløy, 74387217

---

## t:kort på 3 samband i Nord-Trøndelag

Fra 1. juni innfører FosenNamsos Sjø AS t:kort på 3 samband i Nord-Trøndelag

Følgende samband vil ta i bruk t:kort som billettmedium fra 1. juni 2010.



- Hurtigbåt Namsos – Rørvik – Leka
- Ferge Borgann – Ramstadlandet
- Ferge Eidshaug – Gjerdinga

Det vises til informasjon som legges ut på fartøyene om hvordan du skaffer deg t:kort, og hvilke alternativ du kan velge mellom. For mer informasjon viser vi også til [www.tkort.no](http://www.tkort.no)

**NB! Alle som skal anskaffe t:kort til hurtigbåt Namsos – Rørvik – Leka må bestille t:kort med bilde via eget bestillingsskjema for FosenNamsos Sjø. Direkte link til skjema [finner du her.](#)**

Dersom du ikke skal bestille t:kort til hurtigbåten og ikke skal bestille periodekort (tidligere Månedskort) trenger du ikke legge ved bilde og kan bestille t:kort via [denne lenken.](#) Dersom det er spørsmål vedrørende det nye billettsystemet, er dere velkommen til å kontakte oss pr. telefon 48 31 64 65 eller e-post [billett@fosennamsos.no](mailto:billett@fosennamsos.no) Alternativt kan dere også ringe Trafikanten Midt-Norge på 73 88 39 00 eller e-post [drift@tkort.no](mailto:drift@tkort.no)

### Bruk t:kort, det er både enkelt og rimelig

t:kort er et elektronisk reisekort for alle som reiser kollektivt i Trøndelag. Kortet er gratis når du bestiller via internett. Før du kan ta det i bruk, må du fylle det med ønsket billettype. Vi anbefaler at du også oppretter en Reisekonto. Da får du full kontroll, stor fleksibilitet og maksimal rabatt. t:kort er veldig fleksibelt. Ett og samme kort brukes til dine daglige kollektivreiser, og kan brukes både på trikk, båt- og buss i Trøndelag. Du kan også betale billetten for andre som reiser sammen med deg.

### Slik brukes t:kort

Du må ha gyldig billett lagt inn i kortet på forhånd. Kortet aktiveres når du fører det over en kortleser. Du får bekreftelse på gyldig billett på kortleseren.

### Slik fyller du t:kort med billetter eller penger

Det enkleste er å opprette en Reisekonto hos Trafikanten Midt-Norge. Da kan du legge inn billetter på t:kort via internett.

Hvis du ikke ønsker å ha en Reisekonto, betaler du og legger inn billetter i t:kort ved ett av våre kundesentre.

### Fra månedskort til t:kort

t:kort Periode er på lik linje med månedskort et personlig kort, og det vil være krav om bilde på kortet hos disse selskapene.

Bruk bestillingsskjemaet under for å bestille t:kort for Kystekspresen og FosenNamsos Sjø.

#### Noen retningslinjer vedrørende bildet:

- Bilde skal være i passfotoformat – størrelse skal være 20x25 mm
- Bildet taes rett forfra mot en lys/hvit bakgrunn
- Bildet ønskes i sort/hvit, men fargefoto er også mulig.
- Bildet skal vise toppen av skuldrene og hele ansiktet og det skal ikke være skygge i ansiktet
- Fotoet skal ikke være eldre enn 6 måneder
- Fotoet skal være skarpt, og tydelig vise hvem som er avbildet
- Fotoet skal være lagret i jpg eller gif format
- Størrelsen kan ikke overstige 2 MB ved opplastning.

**NB!** Dette skjemaet er kun for Kystekspresen og FosenNamsos Sjø sine reisende.

## Tidligjakt på grågås 2010

Leka kommune har fått innvilget tidligjakt på grågås fra fylkesmannens miljøvernnavdeling etter de nye forskriftene for jakt og fangsttider fra 2007-2012.

- Startdato **for tidligjakt er i år satt til** 27. juli. Ordinær jakt starter 10. august.
- Tidligjakt skal kun foregå på **dyrket mark** fra **kl 0400-1100**
- **Det skal ikke foregå jakt på de etablerte friområdene.**
- Tidligjakt er knyttet til Valdet Leka og organiseres i de enkelte jaktfelt.

Leka Kommune, Viltforvaltningen

### GRATIS HENTING AV GAMLE BILER OG BILVRAK!

**Containerservice Ottersøy** kan komme til Leka/ Gutvik for å hente **bilvrak gratis**.

Benytt sjansen nå og bli kvitt gammelbilen som du aldri får levert!

Ønske om henting **må meldes inn før den 9. juni 2010 til**  
**Leka Landbrukskontor, 74387000**

Hilsen  
Landbrukskontoret

### Maling

Er det noen som er interessert i å male hust mitt i sommer? (ved siden av Ole Grønning)  
Ta kontakt: 95 20 88 18 / 97 12 61 87  
Jan Erik Hansen

### Randi-bua

Bruktbutikk er åpen mandag – lørdag. En del nye ting.

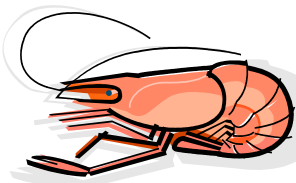

### Reker

Det kommer rekebåt til havna på Skei hver onsdag ettermiddag framover – med forbehold om godt sjøvær.

*Vi hilser og gratulerer...*



7-klasse vil takke gudforeldre, slekt og venner for at de hjalp til med 17-mai arrangementet. En stor takk også til Leka Blandakor og 17. Mai korpset for å gi en flott feststemning. Takk også til Beathe på kommunen, Laila på Joker'n, Simon Andreas og Otto for god hjelp. Uten alle dere hadde vi ikke fått dette til.

Hilsen 7-klasse ved Leka B/U skole

### Charlene

Gratulerer med 4-årsdagen

Kos og klem fra Tom-Christian, Bjørn-Vegard, mamma og pappa

Håper du får en fin dag.

# GUDSTJENESTER



Søndag 06. Juni

Kveldsgudstjeneste i Leka kirke kl. 20.30  
v/prost Brit Karin Theimann.

Tirsdag 02. Juli

Friluftsgudstjeneste Steinhytta kl. 1800 v/ vikar  
Dåp

Søndag 15. August

Friluftsgudstjeneste i Gutvik kl. 1500 v/ Donata Faustmann



Konfirmanter Leka kirke 22. Mai 2010.

Prest Odd Arne Saltbones

Bak: Morten Strand, Ingeborg Husby, Helen-Mari Danielsen Johansen, Thomas Hjalmar Westgård,  
Foran: Torkil Strand, Julie Mårvik Pettersen, Siri Thorvik

## 2T Leka IL

Vi tar sommerferie fra og med 1. juni.  
Vi møtes igjen til høsten.

Fredag 11.06 spiller Trio Way fra Vikna

VERTSHUSET  
HERLAUG



SKEI DAGAN uke 28 10.-17.juli 2010:

Arrangement i samarbeid med Asiatisk Mat / Leka MC / Rørvik Rafting /  
Namdalscruise v Hans Nygård / Horta Velforening

Skei Dagan støttes økonomisk av Nord-Trøndelag Fylkeskommune og Leka kommune

### Foreløpig program:

Lørdag 10.07 Årets første hagefest - Slank Bakfra spiller, inngang kr. 250,-  
aldersgrense 18 år

Mandag 12.07 "Fotvandring på Herlaugs sti"

Tirsdag 13.07 "Bjørn Bergs Rekeaften"

Onsdag 14.07 ettermiddag i gårdshage Vertshuset; "Skei Jam" (muligheter for andre  
interesserte til å underholde) ...ta kontakt med Vertshuset...

Maria & Marte band spiller ca en time i gårdshagen og spiller på Tausloftet på  
kvelden

Fredag 16.07 Leka MC, arrangerer det årlige Våttviktreffet...  
Vertshuset kveld: "Asiatisk Aften"

Lørdag 17.07 Stor hagefest med Terje Tysland band

I tillegg vil det bli oppsatt turer med havraftebåter til Hortavær / Gjerdinga



# Dialektkråa

...du må da skjønne  
ke eg sei...!?



Siden sist dette imperative, imponerende og til like informative organ kom den stedlige allmue i hende er omtrent alle fjell på øya uten en snøflekk. Bare på fastlandsida ser en spredte hvite streker av det som en gang var vinter.

Pinsen er forhåpentlig vel overstått og med den er alle ekstra fridager i året helt fram til jul gjort unna. Ute på jordene har en sett traktorer kjørende med kuskittspruten etter seg - det lukter velstand sier folk, liksom for å unnskyldte dette korte, men nødvendige intermessooet som skal sikre grøden senere i året.

Det har vært mye både stas og festivitas de siste par ukene. En kirkekonert med populære sangere laget opptakt til "17-helga". Publikum syntes dette var rett så bra og sangerne måtte til med ekstranummer før alle var tilfredse. Nasjonaldagen hadde nok ikke det ønskede været, men programmet ble gjennomført på tradisjonelt vis. Etter bilkortesje, gudstjeneste og besøk på sjukeheimen samlet folk seg i Herlaugshallen. Vi har sjelden sett så mye folk der som ved dette høvet. Selv om sangkoret stod for vellyd og to skoleelever hadde en fin tale for dagen, syns nok mange at det tok litt for lang tid før noe skjedde. Riktignok var tilbudet om timelig føde både godt og rikelig, men en er liksom mer i feststemning en slik dag og kunne vært mottakelig flere kulturelle innslag.

Av begivenheter rundt om i verden noterer vi at opprøret i Bangkok er slått ned. Kongerikets stats- og utenriksminister tilbrakte nasjonaldagen i Afghanistan, begge iført kledelige skuddsikre vester etter hva vi kunne se fra TV-reportasjene.

På den mer lokale arena noterer vi at "det høye råd" på Steinkjer vil dekke opp 70 % av kostnadene kommunen må stå for når hurtigbåtforbindelsen blir dårligere på nyåret. Vi vet ikke om øyas politikere takket og bukket i sin siste samling rett etter 17. mai. De var etter sigende mer opptatt av kommunens, fylkes, ja hele landets "utstillingsvindu" mot den store vide verden – Skeishamna med tilliggende herligheter. Vi kjenner ikke utfallet, men for utenforstående ser det ut som om det er det innleide rådgivende firmaet fra lengst sør i fylket som har forsynt seg med brorparten av bevilgningskaka foreløpig. Vi og alle andre som er uinnvidde i prosjektets fremdrift venter spent på en smule informasjon i saken, gjerne gjennom dette meget omtykte organ.

**Vår aldri sviktende orakel når det gjelder landallmuens ve og vel, salig Lorents Didrik Klüver, kan by på disse korte visdomsord for mai:**

*Den 25. Dag kaldes Urbanus, og nu begynner først Sommeren, efter Bonderegel, at indtreffe her. Nu viser Dagslyset paa Himmelen den ganske Nat over indtil St. Olufs Dag. Har du endnu Møg til overs, da før den ud over den Ager, dig synes at trænge meest til den, bred den tynd og vel ud, kommer Regn strax derpaa, faaer du den godt betalt.*

## Ord

**Olvess** (tjukk *I* - lett for å uttrykke seg), **hommelpong** (tjukk *I* – tullekopp), **hårteinnå** (hårluggen), **nakkraivin** (nakkehårene, jakke – eller skjortekanten bak i nakken),

## Uttrykk

**Hain kom i oinbua** (ble svakeste part, kom i mindretall, tapte et basketak)

# Aktivitetsskalenderen

MAN	0900 – 1530 NTE Expert åpen 1100 - 2300 åpen solstudio - Lidia 1130 – 1400 åpent bibliotek 1100 - 1800 åpen frisørsalong - Ludmila 1700 - 1800 småbarntrim Herlaughallen	TIR	1100 - 2300 åpen solstudio - Lidia 1200 - 1300 åpent bibliotek 1100 - 1800 åpen frisørsalong - Ludmila 1500 – 1700 åpent miljøtorg 1. tirsd. i mnd 1830 - 2000 fotball 5-7 kl 1830 ----- spinn 45 2T 1930 ----- bodypump 2T 2000 ----- korøvelse Lille Herlaughall 2000 – 2130 fotball 8-10 kl
ONS	0900 – 1530 NTE Expert åpen 1100 - 2300 åpen solstudio - Lidia 1100 - 1800 åpen frisørsalong - Ludmila 1700 – 1800 fotballtrening knøtt 1830 – 2000 badminton 1830 -1945 åpent bibliotek 1900 - 2030 miniatyrskyting – kjeller Lekatun 2000 – 2130 fotball voksen (f.o.m. ungd.skolen) 2000 - 2130 Linedance Lille Herlaughallen	TOR	1100 - 2300 åpen solstudio – Lidia 1100 - 1800 åpen frisørsalong - Ludmila 1130 – 1400 åpent bibliotek 1630 – 1800 fotballtrening miniputt 1830 – 2000 fotballtrening 5-7 kl 1830 ----- spinn 45 2T 2000 ----- bingo 2000 - 2130 fotballtrening 8-10 kl 2100 - 2200 badminton
FRE	0900 – 1530 NTE Expert åpen 1100 - 2300 åpen solstudio - Lidia 1100 - 1800 åpen frisørsalong – Ludmia 2000 – 2200 ungdomstrening - uorganisert	LØR	1100 - 2100 åpen solstudio – Lidia 1100 - 1600 åpen frisørsalong – Ludmila 1800 - 2000 fotballtrening – ungdom
		SØN	1100 - 2100 åpen solstudio – Lidia 2000 ----- bingo 1830 – 2000 badminton

<b>MAI</b>		
Lørdag	15	Kirkekonsert Nilsen& Aalberg med Leif Strandvik, Leka kirke kl. 1600
Mandag	17	Gudstjeneste i Leka kirke kl. 1100. Brit Karin Theimann
Tirsdag	18	Kommunestyremøte Lekatun kl. 0900
Torsdag	20	Fagforbundets grunnskole FASE 1 – hyblan Sykestua
Lørdag	22	Konfirmasjonsgudstjeneste i Leka kirke kl. 1115. Odd Arne Saltbones Åpen pub – Vertshuset Herlaug
Lørdag	29	Åpen pub – Vertshuset Herlaug
<b>JUNI</b>		
Tirsdag	01	Formannskapsmøte Lekatun kl. 1030
Fredag	11	Trio Way spiller på Vertshuset Herlaug
Lørdag	12	Knøtte-turnering Leka Stadion – arr fotballgruppa
Tirsdag	15	Formannskapsmøte Lekatun kl. 1030
Mandag	28	Kommunestyremøte Lekatun kl. 1030
<b>JULI</b>		
Søndag	04	Sommerbasar kl. 1500 i UL Lekamøy, arr. Leka Sanitetsforening
Lørdag	10	Hagefest Vertshuset Herlaug – "Slank Bakfra" spiller
Mandag	12	Fotvandring Herlaugs Sti
Tirsdag	13	Bjørn Jens rekeaften, Vertshuset Herlaug
Onsdag	14	Skei Jam, Vertshuset Herlaug, Maria & Marte spiller i gårdshagen og på Tausloftet kveld
Torsdag	15	Knøtte-turnering på Leka Stadion fra kl. 1200, arr økonomigruppa
Fredag	16	Asiatisk Aften, Vertshuset Herlaug
Lørdag	17	Hagefest Vertshuset Herlaug – Terje Tysland band spiller
<b>AUGUST</b>		
<b>SEPTEMBER</b>		

Oppfordrer alle til å melde fra om arrangement, slik at vi får en innholdsrik aktivitetsskalender. Bruk aktivitetsskalenderen når dere planlegger, så unngås unødvendige "kollisjoner".